

# **Relazione di fine Mandato del Sindaco**

## **ANNI 2021-2025**

(articolo 4 del decreto legislativo 6 settembre 2011, n. 149 e s.m.i)

## SOMMARIO

2	Premessa	Pag. 4
3	PARTE I - Dati generali	Pag. 5
3.1	Popolazione residente	Pag. 5
3.2	Organi politici	Pag. 6
3.3	Struttura organizzativa	Pag. 7
3.4	Condizione giuridica	Pag. 8
3.5	Condizione finanziaria	Pag. 9
3.6	Situazione di contesto interno/esterno	Pag. 10
3.7	Parametri obiettivi per l'accertamento della condizione di ente strutturalmente deficitario ai sensi dell'art. 242 del TUOEL	Pag. 14
4	PARTE II - Descrizione attivita' normativa e amministrativa svolte durante il mandato	Pag. 15
4.1	Attivita' normativa	Pag. 15
4.2	Attivita' tributaria	Pag. 16
4.2.1	IMU/TASI	Pag. 16
4.2.2	Addizionale Irpef	Pag. 17
4.3	Attivita' amministrativa - Sistema ed esiti dei controlli interni	Pag. 18
4.3.1	Controllo di gestione	Pag. 18
4.3.2	Controllo strategico	Pag. 19
4.3.3	Valutazione delle performance	Pag. 20
4.3.4	Controllo sulle societa' partecipate/controllate ai sensi dell'art. 147 - quater del TUOEL	Pag. 21
5	PARTE III - Situazione economico finanziaria dell'Ente	Pag. 22
5.1	Sintesi dei dati finanziari a consuntivo del bilancio dell' Ente	Pag. 22
5.2	Equilibrio parte corrente del bilancio consuntivo e parte capitale relativo agli anni del mandato	Pag. 23
5.3	Gestione di competenza. Quadro Riassuntivo	Pag. 26
5.4	Risultati della gestione: fondo di cassa e risultato di amministrazione	Pag. 27
5.5	Utilizzo avanzo di amministrazione	Pag. 28
5.6	Gestione dei residui	Pag. 29
5.6.1	Residui attivi di inizio e fine mandato	Pag. 29
5.6.2	Residui passivi di inizio e fine mandato	Pag. 30
5.6.3	Analisi anzianita' dei residui attivi distinti per anno di provenienza	Pag. 31
5.6.4	Analisi anzianita' dei residui passivi distinti per anno di provenienza	Pag. 32
5.6.5	Rapporto tra competenza e residui	Pag. 33
5.7	Patto di Stabilita' interno	Pag. 34
5.8	Indebitamento	Pag. 35
5.8.1	Evoluzione indebitamento dell'Ente	Pag. 35
5.8.2	Rispetto del limite di indebitamento	Pag. 36
5.8.3	Utilizzo strumenti di finanza derivata	Pag. 37
5.8.4	Rilevazione flussi	Pag. 38
5.9	Dati economico-patrimoniali in sintesi	Pag. 39
5.9.1	Conto del patrimonio in sintesi	Pag. 39
5.9.2	Conto economico in sintesi	Pag. 40
5.9.3	Riconoscimento debiti fuori bilancio	Pag. 41
5.10	Spesa per il personale	Pag. 42
5.10.1	Andamento della spesa del personale durante il periodo del mandato	Pag. 42
5.10.2	Spesa del personale pro-capite	Pag. 43
5.10.3	Rapporto abitanti dipendenti	Pag. 44
5.10.4	Rispetto dei limiti di spesa per il lavoro flessibile	Pag. 45
5.10.5	Spesa sostenuta per il lavoro flessibile	Pag. 46
5.10.6	Rispetto dei limiti assunzionali dalle aziende speciali e dalle istituzioni	Pag. 47

5.10.7	Fondo risorse decentrate	Pag. 48
6	PARTE IV - Rilievi degli organismi esterni di controllo	Pag. 49
6.1	Rilievi della Corte dei conti	Pag. 49
6.2	Rilievi dell'Organo di revisione	Pag. 50
7	PARTE V - Azioni intraprese per contenere la spesa	Pag. 51
7.1	Tagli effettuati	Pag. 51
8	PARTE VI - Organismi controllati	Pag. 52
8.1	Rispetto vincoli di spesa e misure di contenimento	Pag. 52
8.2	Organismi controllati ai sensi dell'art. 2359, comma 1, numeri 1 e 2, del codice civile	Pag. 53
8.3	Esternalizzazione attraverso societa' e altri organismi partecipati (diversi da quelli indicati nella tabella precedente)	Pag. 54
8.4	Provvedimenti adottati per la cessione a terzi di societa' o partecipazioni non necessarie per finalita' istituzionali	Pag. 55
9	[FIRME]	Pag. 56

## 2 Premessa

La presente relazione di fine mandato viene redatta sulla base di apposito schema tipo di cui al decreto 26 aprile 2013 del Ministro dell'interno, di concerto con il Ministro dell'economia e delle finanze, ai sensi dell'articolo 4 del decreto legislativo 6 settembre 2011, n. 149 recante "Meccanismi sanzionatori e premiali relativi a regioni, province e comuni, a norma degli articoli 2, 17 e 26 della legge 5 maggio 2009, n. 42".

La stessa descrive le principali attività normative amministrative svolte durante il mandato, con specifico riferimento a:

1. sistema ed esiti dei controlli interni;
2. eventuali rilievi della Corte dei conti;
3. azioni intraprese per il rispetto dei saldi di finanza pubblica programmati e stato del percorso di convergenza verso i fabbisogni standard;
4. situazione finanziaria e patrimoniale, anche evidenziando le carenze riscontrate nella gestione degli enti controllati e indicando le azioni intraprese per porvi rimedio;
5. azioni intraprese per contenere la spesa e stato del percorso di convergenza ai fabbisogni standard, affiancato da indicatori quantitativi e qualitativi relativi agli output dei servizi resi, anche utilizzando come parametro di riferimento realtà rappresentative dell'offerta di prestazioni con il miglior rapporto qualità-costi;
6. quantificazione della misura dell'indebitamento provinciale o comunale.

La relazione di fine mandato sottoscritta dal Sindaco non oltre il sessantesimo giorno antecedente la data di scadenza del mandato e, non oltre 15 giorni dopo dalla sottoscrizione della stessa, deve venire certificata dall'Organo di Revisione economico-finanziaria; nei tre giorni ulteriormente successivi deve essere trasmessa dal Sindaco alla sezione regionale di controllo della Corte dei conti.

La relazione di fine mandato e la certificazione sono pubblicate sul sito istituzionale dell'ente da parte del Sindaco entro i sette giorni successivi alla data di certificazione effettuata dall'organo di revisione, con l'indicazione della data di trasmissione alla sezione regionale di controllo della Corte dei conti.

Lo schema tipo di relazione è stato approvato con Decreto del Ministero dell'Interno del 26.04.2013; tale decreto ha stabilito che la relazione, sottoscritta dal sindaco e dal revisore dei conti, venga trasmessa alla Sezione regionale di controllo della Corte dei Conti ed alla Conferenza Città-Stato (nelle more dell'istituzione di un Tavolo tecnico interistituzionale).

### 3 PARTE I - Dati generali

#### 3.1 Popolazione residente

Di seguito si riportano, per il periodo di mandato, i dati sulla popolazione residente:

Popolazione	2021	2022	2023	2024	2025
Residenti al 31/12	906	888	878	875	853

### 3.2 Organi politici

La giunta di questo ente a fine mandato è così composta:

GIUNTA		
	CARICA	NOMINATIVO
1	Sindaco	ZINGALES MAURIZIO
2	Vicesindaco	RAFFITI GIUSEPPE
3	Assessore	SGRO' CARLO FELICE
4	Assessore	CALDERARO SALVATORE
5	Assessore	SGRO' DONATELLA

Il consiglio di questo ente a fine mandato è così composto:

CONSIGLIO		
	CARICA	NOMINATIVO
1	Consigliere	ALLO' GIUSEPPE
2	Consigliere	IMMORLICA GIULIA
3	Consigliere	FRISENDA ALICE
4	Consigliere	RANAZZO ANDREA
5	Consigliere	SCARCINA SEBASTIANO (fino a gennaio 2026)
6	Consigliere	RANAZZO MIRCO LUCIANO
7	Consigliere	RIZZO SALVATORE
8	Consigliere	ARCODIA CONCETTINA
9	Consigliere	SGRO' GIUSEPPE
10	Consigliere	SGRO' ANTONELLA (fino al 2024)
11	Consigliere	GAGLIO GIOVANNI (2025)

### 3.3 Struttura organizzativa

Segretario Comunale: dott.ssa Francesca Calarco

Numero posizioni organizzative: 3, di cui una attualmente coperta dal Segretario Comunale per assenza del responsabile.

Numero totale personale dipendente: 20

Le risorse umane sovrintendono lo svolgimento dei vari servizi che il Comune rende alla cittadinanza, secondo il seguente organigramma:

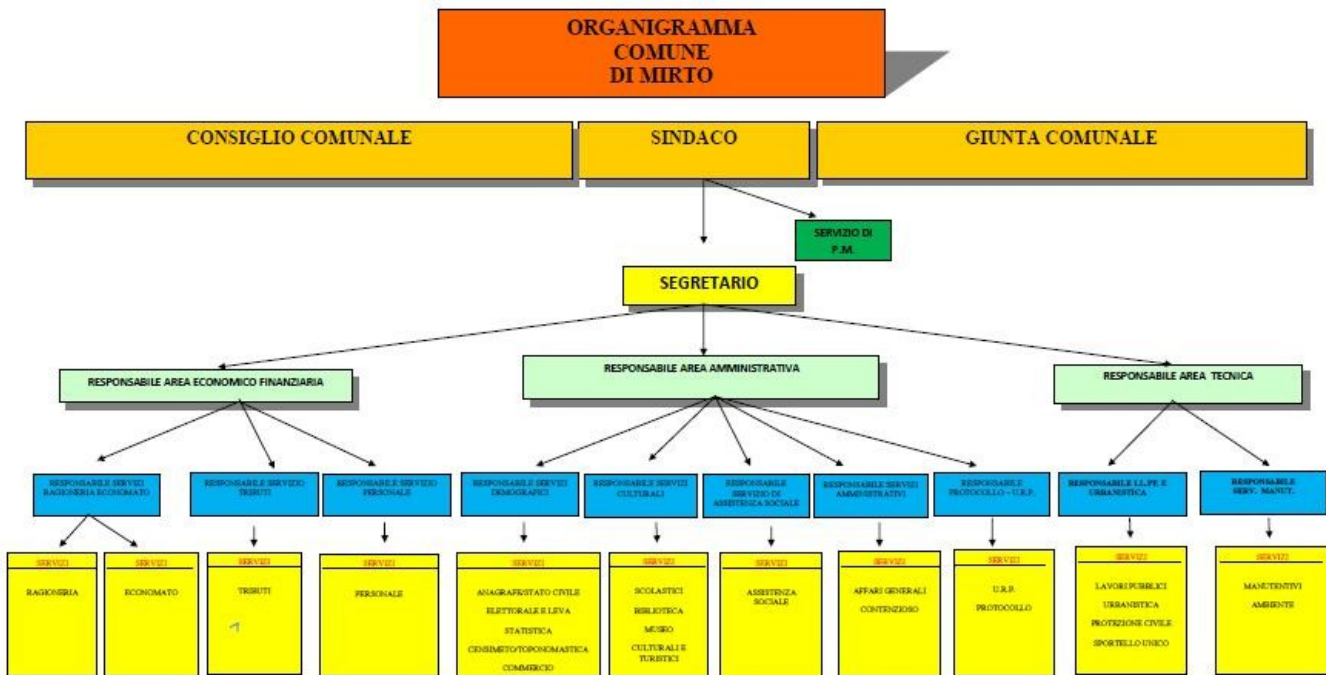

### 3.4 Condizione giuridica

L'ente non è stato commissariato durante il periodo del mandato.

### **3.5 Condizione finanziaria**

Nel corso del mandato amministrativo l'Ente ha mantenuto una situazione finanziaria complessivamente equilibrata.

La gestione finanziaria, tenuto conto della limitata dimensione demografica del Comune (inferiore a 1.000 abitanti), è stata improntata a criteri di prudenza e razionalizzazione della spesa, assicurando la continuità dei servizi essenziali alla collettività.

L'Ente non ha fatto ricorso a procedure di dissesto finanziario né alla procedura di riequilibrio finanziario pluriennale e ha operato nel rispetto dei principi di sana gestione finanziaria e contabile.

### **3.6 Situazione di contesto interno/esterno**

Il funzionamento della macchina amministrativa comunale è legato alle risorse umane, economiche e strumentali, tutte funzionali allo svolgimento dei molteplici compiti che il Comune si prefigge di realizzare nel rispetto delle disposizioni di legge vigenti. Le Aree funzionali sono state dall'inizio del mandato organizzate per poter continuare ad erogare i servizi fondamentali, sia in ambito sociale, che tecnico e amministrativo.

L'Amministrazione ha inteso migliorare, seppur con le risorse esigue disponibili, sia la parte software che hardware dell'Ente per consentire una migliore digitalizzazione delle procedure.

Pur con le scarse risorse economiche a disposizione, sono stati erogati importanti servizi essenziali, tra i quali la mensa scolastica, il trasporto scolastico e vari servizi di assistenza agli anziani. L'attività amministrativa è stata orientata al perseguimento delle finalità pubbliche e sociali di competenza, rispondendo alle continue esigenze della collettività, secondo specifici principi di bilanciamento degli interessi rilevanti. Durante il corso del mandato sono, infatti, venute a scadenza obbligazioni derivanti da contenziosi e/o sentenze che hanno visto il Comune condannato e per farvi fronte l'Ente ha dovuto utilizzare risorse importanti che hanno ingessato le entrate dell'Ente. L'Amministrazione comunale ha provveduto a garantire al personale in forza presso l'Ente necessaria formazione per consentire il ricambio del personale collocato in quiescenza negli anni, anche in ragione dell'avvenuta stabilizzazione del personale a tempo determinato, ormai quasi unico rimasto in servizio.

Le risorse umane, numericamente presenti ma non sempre formate negli anni precedenti in termini di competenze, e le esigue risorse economiche esistenti hanno comunque contribuito al funzionamento amministrativo.

Il contesto esterno è caratterizzato dalla presenza di una popolazione, prevalentemente anziana, che nel corso del tempo sta riducendosi a causa di un generale spopolamento del territorio collinare e montano in favore delle zone costiere. Sono presenti nel territorio la Scuola dell'Infanzia, la Scuola Primaria e la Scuola Secondaria di I grado. I ragazzi residenti nel Comune di Mirto si spostano verso altri Comuni per frequentare la Scuola Secondaria di II grado e il Comune provvede a garantire il servizio di trasporto scolastico e la mensa scolastica, per il tramite dell'Unione dei Comuni di cui fa parte.

Sono presenti nel territorio aziende di piccole e medie dimensioni aventi destinazione agricola, agrituristica, artigianale, commerciali e di produzione di beni alimentari di specificità territoriale. Sono altresì presenti alcune realtà di grandi dimensioni che producono beni offerti sul mercato anche internazionale.

Il Comune è altresì proprietario del Museo del Costume e della Moda Siciliana, per la cui valorizzazione questa Amministrazione ha impiegato molte risorse.

Di seguito si elenca una relazione sintetica degli interventi negli specifici settori dell'attività amministrativa del Comune rilevanti durante il quinquennio.

#### **Area Tecnica**

##### **Settore controllo del territorio**

La vastità del territorio e l'esiguo numero di operai esterni, tutti molto attivi ed efficaci, ha richiesto all'Amministrazione di intervenire mediante contatti con altri Enti per poter riuscire a garantire adeguato controllo del territorio e interventi manutentivi e di pulizia. È stata interessata l'Azienda Forestale di Messina e l'Ensa che insieme agli operai del Comune hanno garantito la realizzazione degli interventi necessari. Il territorio comunale è stato infatti interessato da diversi incendi di impatto rilevante anche nei Comuni vicini e grazie al personale, operaio e di protezione civile, e a quello degli altri Enti è stato possibile garantire il superamento dell'emergenza. Sono stati utilizzati anche fondi tramite l'Unione dei Comuni per le manutenzioni straordinarie del territorio nella sua interezza.

##### **Settore Gestione del Territorio**

È stato approvato il Paesc, a seguito di approvazione del Patto tra Sindaci di azione per l'energia sostenibile, in forza di un finanziamento regionale

È in corso la revisione del PUG per cui l'attività di revisione del PRG precedentemente avviata ha subito delle modifiche e aggiornamenti.

Sono stati approvati diversi accordi con Comuni vicini per la realizzazione di interventi per la valorizzazione del territorio attraverso la realizzazione di percorsi naturalistici ed enogastronomici per promuovere le tipicità del luogo.

##### **Settore Lavori Pubblici**

L'Amministrazione ha proseguito le attività di intercettazione finanziamenti al fine di valorizzare il territorio rappresentato e sono state completate, o sono in fase di completamento diversi lavori pubblici finanziati per la realizzazione di infrastrutture, consolidamento e di adeguamento e restauro anche con finalità di sviluppo turistico. Si elencano i seguenti Finanziamenti utili e fondamentali per lo sviluppo del territorio:

- Lavori di restauro, adeguamento, messa in sicurezza dei Magazzini Cupane - € 1.098.000,00 – Assessorato Regionale Infrastrutture e Mobilità a valere sul Fondo per lo Sviluppo e la Coesione 2014 – 2020 – Lavori in fase di completamento;
- Progetto di recupero e rifunzionalizzazione dell'ex mattatoio comunale da destinare a biblioteca - € 970.000,00 - utilmente inserito nel "Patto Per Lo Sviluppo della Citta' Metropolitana Di Messina Per Il Sud" - Lavori in fase di completamento;
- Lavori di Restauro della Chiesa Madre - € 1.240.000,00 – Assessorato Regionale Infrastrutture e Mobilità a valere su Risorse del Fondo per lo Sviluppo e Coesione 2014/2020 – Lavori conclusi;
- Progetto per l'adeguamento del centro comunale di raccolta in località San Rocco del Comune di Mirto - € 376.703,58 - Assessorato dell'Energia e dei Servizi di Pubblica utilità – Dipartimento dell'acqua e dei Rifiuti – Lavori conclusi;
- Consolidamento del versante a valle della S.P. 157 lato nord, zona adiacente Caserma dei carabinieri e strutture del Parco suburbano – € 2.632.000,00 – Assessorato Territorio e Ambiente a valere sulle risorse destinate con il Patto per il SUD – la gestione delle procedure di gara per la progettazione esecutiva e per i lavori è affidata alla Struttura Commissariale per il Dissesto Idrogeologico nella Regione Siciliana – Lavori in fase di completamento;
- Consolidamento del cimitero, della piazza adiacente e della strada di accesso - € 1.000.000,00 – Ministero dell'Interno – Dipartimento per gli Affari Interni e Territoriali – L. 160/2019 – Lavori in fase di completamento;
- Consolidamento del cimitero, della piazza adiacente e della strada di accesso – Il stralcio di completamento - € 999.000,00 – Ministero dell'Interno – Dipartimento per gli Affari Interni e Territoriali – L. 160/2019 – Lavori affidati alla ditta, in fase di avvio esecuzione;
- Progetto per l'allestimento di una reception nel territorio comunale inserita nell'ambito del Progetto Pilota Ospitalità Diffusa "Nebrodi Citta' Aperta, che riguarda in totale n. 6 operazioni progettuali, per un valore complessivo di euro 15.099.695,88, presentate nell'ambito dell'azione IV, asse X del POC 2014/2020 "Promozione e valorizzazione di un sistema di Ospitalità Diffusa nelle aree interne e montane" - € 590.000,00 - Dipartimento regionale dei Beni Culturali e dell'Identità Siciliana – la gestione delle procedure è affidata al Comune capofila, Capri Leone – Lavori in fase di completamento;
- Project financing "Demolizione di un Fabbricato Esistente, Estumulazione e Demolizione di Tombe Esistenti, Ristrutturazione di un Fabbricato, per la Costruzione di Nuovi Loculi Cimiteriali nel Cimitero Comunale Di Mirto (Me) – Lavori in fase di realizzazione;
- Lavori di Messa in sicurezza della strada rurale esterna Maggio - € 112.270,00 – Assessorato Regionale per le Infrastrutture e per la Mobilità - Piano Straordinario di messa in sicurezza delle strade nei piccoli Comuni delle Aree interne a valere sulle risorse di cui al Fondo per lo Sviluppo e la Coesione 2014/2020 – Lavori Conclusi;
- Efficientamento del Palazzo Comunale - € 390.000,00 – Area Interna Nebrodi – Misura 4.1.1. – Assessorato Energia, Acqua e rifiuti – Progetto in salvaguardia.

Sono stati utilizzati diversi finanziamenti a valere su somme destinate dal Dipartimento della Finanza Locale per la manutenzione del territorio e delle strutture comunali, Piccoli Comuni e dal Ministero dell'Interno per la realizzazione e l'ammodernamento degli impianti ad efficientamento energetico.

Sono stati presentati poi molteplici altri progetti da parte dell'Amministrazione Comunale valutati positivamente dai rispettivi Dipartimenti regionali di riferimento, ma non finanziati per carenza di risorse ovvero in fase di definitiva approvazione da parte degli Enti competenti.

Diversi sono anche gli interventi da realizzare in collaborazione con altri Enti, tra cui ad esempio il progetto "Lavori di realizzazione della via di fuga tra il casello autostradale Rocca di Capri Leone – Scorrimento veloce Rocca – Tortoric" avente fondamentale rilevanza strategica per lo sviluppo del territorio, in quanto si procederà a congiungere la zona industriale con un collegamento diretto al casello autostradale e il progetto di "Lavori di completamento strada Mirto - Fornace - Cammà - Scorrimento Veloce, che consentirà di realizzare una strada di collegamento rapida e veloce da utilizzare anche come via di fuga per i Comuni vicini.

È stata definita la procedura di provincializzazione della strada turistica, cd. a scorrimento veloce, ed è stato realizzato l'intervento di adeguamento e sistemazione di € 2.500.000,00 ca. a valere sulla SNAI.

### **Servizio Igiene Ambientale**

Il Comune continua a garantire il servizio di raccolta rifiuti e conferimento in discarica, giusto contratto stipulato a seguito dell'espletamento della gara da parte della SRR Messina. Il costo del servizio è a carico del Pef che è stato aggiornato sia nel 2024 che nel 2025 per adeguamenti contrattuali. I costi rimangono elevati in quanto per l'accesso in discarica dei rifiuti indifferenziati, per tutta la durata del mandato, è stato individuato dalla Regione uno stabilimento nei pressi della Provincia di Catania ovvero Trapani, con notevole aumento dei costi di trasporto.

La percentuale di raccolta differenziata è continuata a migliorare e il Comune è stato premiato diverse volte dalla Regione per aver superato il 75% di raccolta.

### **Area Amministrativa**

Sono stati erogati i servizi fondamentali tramite la realizzazione di interventi nei vari settori.

È stato ottenuto un finanziamento a valere sui Fondi Europei di cui al POC 2014/2020, asse X, azione 1, per la digitalizzazione delle strumentazioni informatiche e per il rafforzamento delle procedure di governance amministrativa dell'importo complessivo di € 36.026,69.

L'Ente ha partecipato a diversi bandi di finanziamento per la digitalizzazione a valere sulle risorse PNRR assegnate agli Enti per l'attuazione della piattaforma Pago pa, del Cloud, dei servizi digitali al cittadino, della PDND etc...

### **Settore Sociale**

Dal punto di vista di interventi in favore della popolazione studentesca, sono stati erogati i servizi di mensa e trasporto scolastico in modo da consentire alle famiglie e agli studenti effettiva tutela per il diritto allo studio, prevedendo la copertura dei costi con fondi di bilancio e finanziamenti ulteriori.

È stato attivato tra l'altro anche il servizio di micronido a valere sui fondi PAC infanzia dal titolo "Spazio gioco per bambini". È stato realizzato così un servizio educativo e sociale rivolto ai bambini di età compresa tra i 18 mesi ed i 3 anni di età, che ha cercato di coadiuvare le famiglie nella crescita e formazione dei minori.

Le attività sono proseguite anche grazie ai fondi specificamente destinati del Fondo di solidarietà comunale grazie ai quali è stato attivato altro spazio gioco durante il periodo di mandato

A corredo sono stati anche realizzati diversi interventi di spazio gioco per i bambini in età inferiore ai 36 mesi con notevole soddisfazione delle famiglie

È stata assicurata l'assistenza all'autonomia e alla comunicazione in favore dei minori richiedenti.

Dal punto di vista di interventi in favore della popolazione anziana, sono stati erogati servizi di assistenza domiciliare a valere sui fondi di competenza del Distretto Socio Sanitario, PAC anziani, potenziamento servizi sociali.

Sono stati concessi contributi, anche tramite l'Unione Comuni dei Nebrodi di cui il Comune fa parte, ad associazioni che nel corso del mandato hanno inteso organizzare e promuovere interventi nei confronti della popolazione, scolastica e anziana, del Comune, sia durante le festività, per esempio Carnevale, Pasqua, Estate e Natale, sia durante eventi specifici di rilevanza sociale e culturale.

Il Comune è stato sede dello svolgimento di due progetti specifici di Servizio Civile Universale, realizzati anche per il tramite dell'Unione dei Comuni.

Sono stati realizzati tramite il Distretto Socio Sanitario interventi di contrasto alla povertà sociale in favore delle fasce deboli della popolazione.

### **Settore Culturale**

Per quanto attiene alla valorizzazione degli aspetti culturali sono stati organizzati eventi e momenti di promozione all'interno del Museo del Costume e della Moda Siciliana che hanno registrato la presenza di gruppi di esperti e di tirocinanti nel campo della Moda, tramite Enti e Associazioni del terzo settore. È stato altresì concesso il patrocinio per l'organizzazione di mostre che hanno visto l'esposizione del patrimonio artistico esistente presso il Museo sia in sede che presso altre località.

È stato incrementato il patrimonio librario esistente presso la locale Biblioteca comunale e sono stati ottenuti due finanziamenti a valere su risorse messe a disposizione dall'Assessorato regionale per i beni culturali. Sono stati organizzati eventi e presentazioni di libri di rilevanza territoriale e nazionale.

Sul fronte della musica è proseguita la realizzazione della Rassegna Nazionale Musicale dedicata a Salvuccio Percacciolo che nel 2025 è arrivata alla XXXI edizione.

### **Settore Turistico e promozione del territorio**

Il Comune si è reso promotore di diversi momenti di sviluppo turistico proseguendo nell'organizzazione del Festival dell'Olio d'Oliva, con specifica valorizzazione della cultivar Vaddarica,

Per garantire lo sviluppo turistico del territorio sono state altresì organizzate diverse presentazioni di libri ed eventi a particolari nella Sala Capriate del Museo del Costume e della Moda Siciliana.

### **Settore Demografici**

Grazie ai finanziamenti PNRR è stato possibile completare la digitalizzazione e l'implementazione della Banca dati Nazionale tramite inserimento dei dati del Comune in ANPR

### **PNRR**

L'Ente ha presentato diversi progetti di finanziamento e ha aderito a diversi Avvisi volti al miglioramento delle attività digitali, soprattutto, oltre che all'implementazione dell'efficientamento energetico che nel corso degli ultimi 4 anni ha destinato 50.000 € ogni anno al potenziamento dell'impianto esistente e all'ampliamento.

### **3.7 Parametri obiettivi per l'accertamento della condizione di ente strutturalmente deficitario ai sensi dell'art. 242 del TUOEL**

Parametri obiettivo per l'accertamento della condizione di Ente strutturalmente deficitario, ai sensi dell'art. 242 del Tuel sono:

nel primo anno del mandato 2021 i parametri obiettivi che risultati positivi sono n. 3, mentre nell'ultimo anno del mandato 2025 gli stessi sono n.

\*I dati relativi all'anno 2025 sono quelli risultanti alla data di predisposizione della relazione e non contengono le operazioni di riaccertamento dei residui essendo pertanto importi provvisori

## 4 PARTE II - Descrizione attivita' normativa e amministrativa svolte durante il mandato

### 4.1 Attivita' normativa

Durante il corso del mandato sono stati adottati i seguenti Regolamenti:

CC	30/07/2021	23	REGOLAMENTO PER L'APPLICAZIONE DELLE AGEVOLAZIONI A UTENZE DOMESTICHE E NON DOMESTICHE CONSEGUENTI ALL'EMERGENZA DA COVID 19 APPROVAZIONE
CC	30/07/2021	22	MODIFICA DEL REGOLAMENTO SUL FUNZIONAMENTO DEL CONSIGLIO COMUNALE
CC	30/07/2021	21	REGOLAMENTO PER LE AGEVOLAZIONI STRAORDINARIE AI SENSI E PER GLI EFFETTI DELL'ART. 11 L.R. N.9/2020 FONDO PEREQUATIVO DEGLI ENTI LOCALI.
CC	30/04/2021	18	APPROVAZIONE REGOLAMENTO COMUNALE PER LA DISCIPLINA DEL CANONE MERCATALE
CC	30/04/2021	17	APPROVAZIONE REGOLAMENTO COMUNALE PER LA DISCIPLINA DEL CANONE UNICO PATRIMONIALE
CC	30/04/2021	16	REGOLAMENTO GENERALE DELLE ENTRATE COMUNALI
CC	29/07/2022	25	APPROVAZIONE REGOLAMENTO COMUNALE PER LA VIDEOSORVEGLIANZA CON IL SISTEMA DELLE FOTOTRAPPOLE.
CC	19/04/2022	14	MODIFICA AL REGOLAMENTO DEL CONSIGLIO COMUNALE DEFINIZIONE CRITERI ORGANIZZATIVI PER LO SVOLGIMENTO DELLE SEDUTE DEL CONSIGLIO COMUNALE IN COLLEGAMENTO TELEMATICO
CC	29/11/2023	29	MODIFICA REGOLAMENTO PER LA DEFINIZIONE AGEVOLATA DELLE INGIUNZIONI E DEGLI ACCERTAMENTI ESECUTIVI
CC	26/07/2023	18	APPROVAZIONE REGOLAMENTO PER LA DEFINIZIONE AGEVOLATA DELLE INGIUNZIONI E DEGLI ACCERTAMENTI ESECUTIVI
CC	30/05/2023	6	APPROVAZIONE APPENDICE VIGENTE REGOLAMENTO TARI, IN RECEPIMENTO DELLE DISPOSIZIONI DI CUI ALLA DELIBERA ARERA N. 15 DEL 18.01.2022.
CC	18/11/2025	28	ADOZIONE REGOLAMENTO PER IL FUNZIONAMENTO DEL CENTRO COMUNALE DI RACCOLTA (CCR) NEL COMUNE DI MIRTO.

## 4.2 Attivita' tributaria

### 4.2.1 IMU/TASI

Di seguito si riportano le aliquote approvati dagli atti deliberativi negli anni:

Aliquote IMU	2021	2022	2023	2024	2025
Aliquota abitazione principale	0,50	0,50	0,50	0,50	0,50
Detrazione abitazione principale	200	200	200	200	200
Altri immobili	0,86	0,86	0,86	0,86	0,76
Fabbricati rurali e strumentali (solo IMU)	0,2	0,2	0,2	0,1	0,1

## 4.2.2 Addizionale Irpef

Di seguito sono indicate le aliquote della addizionale comunale

Aliquote addizionale Irpef	2021	2022	2023	2024	2025
Aliquota massima	0,80	0,80	0,80	0,80	0,80
Fascia esenzione	10.750,00	10.750,00	10.750,00	10.750,00	10.750,00
Differenziazione aliquote	N	N	N	N	N

Aliquota massima applicata, fascia di esenzione ed eventuale differenziazione

## 4.3 Attività amministrativa - Sistema ed esiti dei controlli interni

### 4.3.1 Controllo di gestione

Indicare i principali obiettivi inseriti nel programma di mandato e il livello della loro realizzazione alla fine del periodo amministrativo, con riferimento ai seguenti servizi/settori:

- **Personale:** è stato sostituito solo il personale apicale che nel corso del quinquennio è cessato per raggiungimento limiti di anzianità;
- **Lavori pubblici:** sono stati ottenuti diversi finanziamenti, come anche infra specificato tra cui:
  - - Lavori di restauro, adeguamento, messa in sicurezza dei Magazzini Cupane - € 1.098.000,00 – Assessorato Regionale Infrastrutture e Mobilità a valere sul Fondo per lo Sviluppo e la Coesione 2014 – 2020
  - - Progetto di recupero e rifunionalizzazione dell'ex mattatoio comunale da destinare a biblioteca - € 970.000,00 - utilmente inserito nel “Patto Per Lo Sviluppo della Città’ Metropolitana Di Messina Per Il Sud” -
  - - Lavori di Restauro della Chiesa Madre - € 1.240.000,00 – Assessorato Regionale Infrastrutture e Mobilità a valere su Risorse del Fondo per lo Sviluppo e Coesione 2014/2020
  - - Progetto per l’adeguamento del centro comunale di raccolta in località San Rocco del Comune di Mirto - € 376.703,58 - Assessorato dell’Energia e dei Servizi di Pubblica utilità – Dipartimento dell’acqua e dei Rifiuti –
  - - Consolidamento del versante a valle della S.P. 157 lato nord, zona adiacente Caserma dei carabinieri e strutture del Parco suburbano – € 2.632.000,00 – Assessorato Territorio e Ambiente a valere sulle risorse destinate con il Patto per il SUD
  - - Consolidamento del cimitero, della piazza adiacente e della strada di accesso - € 1.000.000,00 – Ministero dell’Interno – Dipartimento per gli Affari Interni e Territoriali – L. 160/2019
  - - Progetto per l’allestimento di una reception nel territorio comunale inserita nell’ambito del Progetto Pilota Ospitalità’ Diffusa “Nebrodi Città’ Aperta, che riguarda in totale n. 6 operazioni progettuali, per un valore complessivo di euro 15.099.695,88, presentate nell’ambito dell’azione IV, asse X del POC 2014/2020 “Promozione e valorizzazione di un sistema di Ospitalità Diffusa nelle aree interne e montane” - € 590.000,00 - Dipartimento regionale dei Beni Culturali e dell’Identità Siciliana –
  - - Approvazione proposta e riconoscimento di pubblica utilità di project financing da parte di operatori economici privati ex art. 183, comma 15 del D.Lgs. 50/2016 per l’intervento denominato “Demolizione di un Fabbricato Esistente, Estumulazione e Demolizione di Tombe Esistenti, Ristrutturazione di un Fabbricato, per la Costruzione di Nuovi Loculi Cimiteriali nel Cimitero Comunale Di Mirto (Me)
  - - Lavori di Messa in sicurezza della strada rurale esterna Maggio - € 112.270,00 – Assessorato Regionale per le Infrastrutture e per la Mobilità - Piano Straordinario di messa in sicurezza delle strade nei piccoli Comuni delle Aree interne a valere sulle risorse di cui al Fondo per lo Sviluppo e la Coesione 2014/2020
  - Lavori di manutenzione della S.P.A. Mirto -Fornace -S. Tommaso, ricadente nel territorio del Comune di Mirto **Euro 148.911,75.**
  - Sviluppo e valorizzazione di spazi verdi urbani nel Comune di Mirto Euro 50.000,00. **Gli interventi sono previsti nel parco sub urbano e nel belvedere di Via Belvedere.**
  - Piano delle indagini preliminari delle ex discariche di C.da Oliveto e C.da Martino – Fondo per la progettazione per la bonifica dei siti inquinanti. **Euro 264,96. Sono inoltre stati assegnati al Comune di Mirto 47.000,00 per la bonifica dei siti.**
  - Lavori di: “Realizzazione impianto di videosorveglianza nel comune di Mirto”.  
Importo progetto finanziato: **Euro 118.396,86.**
  - Approvazione Piano di Protezione Civile – **Revisione**
  - Lavori di Efficientamento energetico del Palazzo Municipale di Mirto. **Euro 644.385,02:**
  - Interventi di manutenzione e riqualificazione urbana Via San Salvatore **Euro 50.000,00.**
  - Interventi di recupero e riqualificazione del centro urbano tra la Piazza Municipio e la Via San Salvatore. **Euro 70.000,00.**
  - Lavori di completamento strada Mirto – Fornace – Cammà – Scorrimento Veloce **Euro 12.000.000,00.**
  - Progetto per il completamento dello svincolo autostradale alla SS 113 ricadente nel Comune di Capri Leone **Euro 16.000.000,00..**
  - Efficientamento energetico degli spogliatoi del Campo Sportivo **Euro 119.560,00 Fonte finanziamento CSE, Ministero Ambiente.**
  - **Gestione del territorio:** durante il quinquennio del mandato sono state richieste n. 26 - concessioni edilizie. I tempi di rilascio sono diversificate negli anni e seguono il rispetto del completamento dell’istruttoria e delle consegna documenti richiesti dall’Ufficio;
  - **Istruzione pubblica:** il servizio mensa ha servito n. 39 utenti nel corso del 2019, n. 39 nel 2018, n. 36 nel 2017, n. 24 nel 2016, n. 27 nel 2015. Il servizio di trasporto scolastico urbano ha interessato n. 33 utenti ca per ogni anno del quinquennio. Il servizio di trasporto scolastico extraurbano ha interessato n. 33 utenti ca per ogni anno del quinquennio;
  - **Ciclo dei rifiuti:** il servizio raccolta rifiuti è stato gestito in modalità emergenziale, stante l’inattività perdurante della SRR, unico soggetto legittimato a poter garantire l’affidamento del servizio. Da un costo di ca € 5.000 mensili, si è arrivati a seguito di diverse manifestazioni di interesse al costo di ca. € 2.500 mensili.

La percentuale di raccolta differenziata è passata dal 35% ca. nel 2015 al 70 % ca. nel primo semestre 2020, al 92% nel 2025;

- **Sociale:** compatibilmente con le risorse economiche assegnate dal Distretto Socio Sanitario, il Comune ha privilegiato l’assistenza domiciliare tenuto conto delle esigenze sociali valutate dagli uffici. All’inizio del mandato sono stati assistiti n. 10 anziani e nel corso del 2025 n. 19 anziani.
- **Turismo:** a titolo di esempio, sono state realizzate iniziative di promozione legate alla valorizzazione del Museo del Costume e della Moda Siciliana, della Biblioteca comunale e delle specificità del territorio in termini di prodotti tipici come sopra descritto.

#### **4.3.2 Controllo strategico**

Il Comune di Mirto non ha attivato il controllo strategico in quanto la popolazione è inferiore a 1000 abitanti

### **4.3.3 Valutazione delle performance**

La valutazione della performance viene effettuata dal Nucleo di Valutazione istituito presso l'Unione dei Comuni dei Nebrodi di cui Mirto fa parte. Con delibera di Giunta n. 53 del 30.3.2017 è stato approvato il nuovo Sistema di Misurazione e Valutazione della Performance al fine di allineare l'attività amministrativa ai dettami del D.lgs n. 150/2009 e s.m.i. Grazie alla suddetta attività di valutazione sono state effettuate progressioni economiche al personale in forza presso l'Ente, anche in termini di differenziale.

Grazie alle valutazioni espresse, nel corso del 2025 sono state effettuate le progressioni orizzontali contrattate negli anni 2021 e 2023. E' in corso l'attività di valutazione delle annualità successive grazie a cui si procederà con l'attribuzione di ulteriori progressioni già oggetto di contrattazione sia nel corso del 2024 che nel corso del 2025

#### 4.3.4 Controllo sulle società partecipate/controllate ai sensi dell'art. 147 - quater del TUOEL

La normativa vigente richiede all'ente locale, in funzione delle sue dimensioni demografiche, di definire un sistema di controlli sulle società non quotate o partecipate, definendo preventivamente gli obiettivi gestionali a cui deve tendere la società partecipata, secondo parametri qualitativi e quantitativi

Per garantire un controllo adeguato sulla partecipazioni societarie è stato annualmente richiesto alle società stessa la verifica reciproca dei crediti e dei debiti. Alle note le società hanno sempre fornito riscontri limitati e non esaustivi e di ciò si è data segnalazione nei rendiconti approvati. Si evidenzia che comunque le partecipazioni possedute dall'Ente attengono unicamente a società obbligatorie, la cui adesione è fissata dalla legge per la gestione dei servizi di raccolta e trasporto rifiuti. Sia l'Ato, in liquidazione, che la SRR non hanno comunque svolto alcun servizio nel quinquennio di mandato, anche se l'Ente ha dovuto provvedere alla copertura delle spese di gestione. Nel 2018 è stata deliberata l'adesione alla società ASMEL, con una partecipazione rapportata alla popolazione residente, per la gestione della centralizzazione degli acquisti.

**Il Comune partecipa unicamente a società pubbliche per la gestione dei servizi di raccolta rifiuti, come previste per legge.** L'Ato Me 1 spa in liquidazione risulta in liquidazione da diversi anni e non garantisce alcun servizio per il Comune. La SRR Messina Provincia è l'Ente deputato per legge alla gestione del servizio di raccolta rifiuti ma ancora ad oggi non ha provveduto all'individuazione del soggetto gestore per conto dell'Ente che continua a provvedere autonomamente in condizione di emergenza.

Denominazione	Oggetto	Estremi provvedimento cessione	Stato attuale procedura
Delibera di Consiglio Comunale n. 36 del 29.12.2020	Piano di Razionalizzazione delle società partecipate	Non sono state previste cessioni perché le partecipazioni sono obbligatorie	
Delibera di Consiglio Comunale n. 36 del 17.12.2021	Piano di Razionalizzazione delle società partecipate	Non sono state previste cessioni perché le partecipazioni sono obbligatorie	
Delibera di Consiglio Comunale n. 46 del 29.12.2022	Piano di Razionalizzazione delle società partecipate	Non sono state previste cessioni perché le partecipazioni sono obbligatorie	
Delibera di Consiglio Comunale n. 39 del 27.12.2023	Ricognizione straordinaria delle partecipazioni	Non sono state previste cessioni perché le partecipazioni sono obbligatorie	
Delibera di Consiglio Comunale n. 38 del 27.12.2024	Ricognizione straordinaria delle partecipazioni	Non sono state previste cessioni perché le partecipazioni sono obbligatorie	
Delibera di Consiglio Comunale n. 34 del 30.12.2025	Ricognizione annuale delle partecipazioni possedute	Non sono state previste cessioni perché le partecipazioni sono obbligatorie	

## 5 PARTE III - Situazione economico finanziaria dell'Ente

### 5.1 Sintesi dei dati finanziari a consuntivo del bilancio dell'Ente

La capacità di spendere secondo il programma adottato (efficienza), l'attitudine ad utilizzare le risorse soddisfacendo le reali esigenze della collettività (efficacia) e la perizia richiesta per conseguire gli obiettivi stabiliti spendendo il meno possibile (economicità) devono essere sempre compatibili con il mantenimento nel tempo dell'equilibrio tra le entrate e le uscite.

ENTRATE	2021	2022	2023	2024	2025 *	% rispetto al primo anno
Titolo 1 - Entrate correnti di natura tributaria, contributiva e perequativa	645.966,58	557.835,81	648.279,06	548.975,88	573.964,73	-11,15
Titolo 2 - Trasferimenti correnti	834.875,41	873.698,30	992.473,67	852.341,00	885.574,77	6,07
Titolo 3 - Entrate extratributarie	190.602,76	194.904,98	165.053,57	185.410,20	159.215,67	-16,47
Titolo 4 - Entrate in conto capitale	1.468.629,31	3.387.005,38	434.397,54	216.669,32	1.736.383,65	18,23
Titolo 5 - Entrate da riduzione di attività finanziarie	0,00	0,00	0,00	0,00	0,00	0,00
Titolo 6 - Accensione di prestiti	108.609,64	0,00	0,00	0,00	0,00	-100,00
Titolo 7 - Anticipazioni da istituto tesoriere/cassiere	700.609,69	227.031,95	0,00	0,00	0,00	-100,00
<b>TOTALE</b>	<b>3.949.293,39</b>	<b>5.240.476,42</b>	<b>2.240.203,84</b>	<b>1.803.396,40</b>	<b>3.355.138,82</b>	<b>3,28</b>

\* Dati da preconsuntivo

SPESE	2021	2022	2023	2024	2025 *	% rispetto al primo anno
Titolo 1 - Spese correnti	1.380.584,70	1.343.506,79	1.416.588,14	1.428.852,25	1.390.267,23	0,70
Titolo 2 - Spese in conto capitale	1.062.892,72	4.190.777,77	289.538,99	182.681,02	2.165.881,36	103,77
Titolo 3 - Spese per incremento di attività finanziarie	0,00	0,00	1.601,77	0,00	0,00	0,00
Titolo 4 - Rimborso di prestiti	120.387,71	128.213,13	82.249,10	67.510,78	146.081,94	21,34
Titolo 5 - Chiusura Anticipazioni da istituto tesoriere/cassiere	700.609,69	227.031,95	0,00	0,00	0,00	-100,00
<b>TOTALE</b>	<b>3.264.474,82</b>	<b>5.889.529,64</b>	<b>1.789.978,00</b>	<b>1.679.044,05</b>	<b>3.702.230,53</b>	<b>44,40</b>

\* Dati da preconsuntivo

PARTITE DI GIRO	2021	2022	2023	2024	2025 *	% rispetto al primo anno
Titolo 9 - Entrate per conto di terzi e partite di giro	2.424.539,44	3.743.150,96	3.177.928,15	3.014.510,39	2.503.533,31	3,26
Titolo 7 - Spese per conto terzi e partite di giro	2.424.539,44	3.743.150,96	3.177.928,15	3.014.510,39	2.503.533,31	3,26

\* Dati da preconsuntivo

## **5.2 Equilibrio parte corrente del bilancio consuntivo e parte capitale relativo agli anni del mandato**

Con l'approvazione di ciascun bilancio di previsione, il Consiglio Comunale ha individuato gli obiettivi e destinato le corrispondenti risorse rispettando la norma che impone il pareggio complessivo tra disponibilità e impieghi. In questo ambito, è stata scelta quale è l'effettiva destinazione della spesa e con quali risorse viene ad essere finanziata, separando le possibilità di intervento in quattro direzioni ben definite, e cioè la gestione corrente, gli investimenti, l'utilizzo dei movimenti di fondi e la registrazione dei servizi C/terzi. Ognuno di questi comparti può essere inteso come un'entità autonoma che produce un risultato di gestione (avanzo, disavanzo, pareggio).

EQUILIBRIO DI PARTE CORRENTE	2021	2022	2023	2024	2025 *
H) Utilizzo avanzo di amministrazione per spese correnti e per rimborso prestiti	0,00	0,00	39.463,30	42.344,40	23.106,92
AA) Recupero disavanzo di amministrazione esercizio precedente	62.211,81	84.834,80	84.834,79	84.834,79	62.211,81
A) Fondo pluriennale vincolato per spese correnti iscritto in entrata	18.013,34	4.806,57	33.794,77	121.983,00	23.787,30
Q1) Fondo pluriennale vincolato per spese titolo 2.04 Altri trasferimenti in conto capitale iscritto in entrata	0,00	0,00	0,00	0,00	0,00
B) Entrate titoli 1.00 - 2.00 - 3.00	1.671.444,75	1.626.439,09	1.805.806,30	1.586.727,08	1.618.755,17
C) Entrate Titolo 4.02.06 - Contributi agli investimenti direttamente destinati al rimborso dei prestiti da amministrazioni pubbliche	0,00	0,00	0,00	0,00	0,00
I) Entrate di parte capitale destinate a spese correnti in base a specifiche disposizioni di legge o dei principi contabili	0,00	0,00	0,00	0,00	0,00
L) Entrate di parte corrente destinate a spese di investimento in base a specifiche disposizioni di legge o dei principi contabili	0,00	0,00	0,00	0,00	0,00
M) Entrate da accensione di prestiti destinate a estinzione anticipata dei prestiti	0,00	0,00	0,00	0,00	0,00
D) Spese Titolo 1.00 - Spese correnti	1.380.584,70	1.343.506,79	1.416.588,14	1.428.852,25	1.390.267,23
D1) Fondo pluriennale vincolato di parte corrente (di spesa)	4.806,57	33.794,77	121.983,00	23.787,30	0,00
E) Spese Titolo 2.04 - Trasferimenti in conto capitale	0,00	0,00	0,00	0,00	0,00
E1) Fondo pluriennale vincolato di spesa - titolo 2.04 Altri trasferimenti in conto capitale	0,00	0,00	0,00	0,00	0,00
F1) Spese Titolo 4.00 - Quote di capitale amm.to dei mutui e prestiti obbligazionari	120.387,71	128.213,13	82.249,10	67.510,78	146.081,94
F2) Fondo anticipazioni di liquidità	108.609,64	0,00	0,00	0,00	0,00
VF1) Variazioni di attività finanziarie -saldo di competenza (se negativo VF/3)	0,00	0,00	0,00	0,00	0,00
O/1) Risultato di competenza di parte corrente	12.857,66	40.896,17	173.409,34	146.069,36	67.088,41
Risorse accantonate di parte corrente stanziato nel bilancio	192.371,84	28.300,97	97.845,58	18.056,99	0,00
Risorse vincolate di parte corrente	31.900,00	0,00	0,00	0,00	0,00
O/2) Equilibrio di bilancio di parte corrente	-211.414,18	12.595,20	75.563,76	128.012,37	67.088,41
Variazione accantonamenti di parte corrente effettuata in sede di rendiconto	69.332,00	-30.694,96	-21.879,11	-518.253,81	0,00
O/3) Equilibrio complessivo di parte corrente	-280.746,18	43.290,16	97.442,87	646.266,18	67.088,41

\* Dati da preconsuntivo

EQUILIBRIO DI PARTE CAPITALE	2021	2022	2023	2024	2025 *
P) Utilizzo avanzo di amministrazione per spese di investimento	0,00	0,00	45.000,00	253.069,18	0,00
Q) Fondo pluriennale vincolato per spese in conto capitale iscritto in entrata	574.873,58	1.026.709,78	0,00	158.842,91	419.711,10
Q1) Fondo pluriennale vincolato per spese titolo 2.04 Altri trasferimenti in conto capitale iscritto in entrata	0,00	0,00	0,00	0,00	0,00
J2) Fondo pluriennale vincolato per spese Titolo 3.01 Acquisizioni di attività finanziarie iscritto in entrata	0,00	0,00	0,00	0,00	0,00
R) Entrate Titoli 4.00-5.00-6.00	1.577.238,95	3.387.005,38	434.397,54	216.669,32	1.736.383,65
C) Entrate Titolo 4.02.06 - Contributi agli investimenti direttamente destinati al rimborso dei prestiti da amministrazioni pubbliche	0,00	0,00	0,00	0,00	0,00
I) Entrate di parte capitale destinate a spese correnti in base a specifiche disposizioni di legge o dei principi contabili	0,00	0,00	0,00	0,00	0,00
S1) Entrate Titolo 5.02 per Riscossioni di crediti	0,00	0,00	0,00	0,00	0,00
S2) Entrate Titolo 5.03 per Riscossione crediti di medio-lungo termine	0,00	0,00	0,00	0,00	0,00
T) Entrate Titolo 5.04 relative a Altre entrate per riduzione di attività finanziarie	0,00	0,00	0,00	0,00	0,00
L) Entrate di parte corrente destinate a spese di investimento in base a specifiche disposizioni di legge o dei principi contabili	0,00	0,00	0,00	0,00	0,00
M) Entrate da accensione di prestiti destinate a estinzione anticipata dei prestiti	0,00	0,00	0,00	0,00	0,00
U) Spese Titolo 2.00 - Spese in conto capitale	1.062.892,72	4.190.777,77	289.538,99	182.681,02	2.165.881,36
UU) Fondo pluriennale vincolato in c/capitale (di spesa)	1.026.709,78	0,00	158.842,91	419.711,10	0,00
V) Spese Titolo 3.01 per Acquisizioni di attività finanziarie	0,00	0,00	1.601,77	0,00	0,00
Y2) Fondo pluriennale vincolato per spese Titolo 3.01 Acquisizioni di attività finanziarie iscritto in spesa	0,00	0,00	0,00	0,00	0,00
E) Spese Titolo 2.04 - Trasferimenti in conto capitale	0,00	0,00	0,00	0,00	0,00
E1) Fondo pluriennale vincolato di spesa - titolo 2.04 Altri trasferimenti in conto capitale	0,00	0,00	0,00	0,00	0,00
VF1) Variazioni di attività finanziarie -saldo di competenza (se positivo VF/3)	0,00	0,00	0,00	0,00	0,00
Z/1) Risultato di competenza in c/capitale	62.510,03	222.937,39	29.413,87	26.189,29	-9.786,61
Z/1) Risorse accantonate in c/capitale stanziato nel bilancio	0,00	0,00	0,00	0,00	0,00

- Risorse vincolate in c/capitale nel bilancio	0,00	0,00	0,00	0,00	0,00
Z/2) Equilibrio di bilancio in c/capitale	62.510,03	222.937,39	29.413,87	26.189,29	-9.786,61
- Variazione accantonamenti in c/capitale effettuata in sede di rendiconto (+)/(-)	0,00	0,00	0,00	0,00	0,00
Z/3) Equilibrio complessivo in c/capitale	62.510,03	222.937,39	29.413,87	26.189,29	-9.786,61

\* Dati da preconsuntivo

EQUILIBRIO COMPLESSIVO	2021	2022	2023	2024	2025 *
J) Utilizzo risultato di amministrazione per l'incremento di attività finanziarie	0,00	0,00	0,00	0,00	0,00
J1) Fondo pluriennale vincolato per incremento di attività finanziarie iscritto in entrata	0,00	0,00	0,00	0,00	0,00
J2) Fondo pluriennale vincolato per spese Titolo 3.01 Acquisizioni di attività finanziarie iscritto in entrata	0,00	0,00	0,00	0,00	0,00
S1) Entrate Titolo 5.02 per Riscossione crediti di breve termine	0,00	0,00	0,00	0,00	0,00
S2) Entrate Titolo 5.03 per Riscossione crediti di medio-lungo termine	0,00	0,00	0,00	0,00	0,00
T) Entrate Titolo 5.04 relative a Altre entrate per riduzioni di attività finanziarie	0,00	0,00	0,00	0,00	0,00
X1) Spese Titolo 3.02 per Concessione crediti di breve termine	0,00	0,00	0,00	0,00	0,00
X2) Spese Titolo 3.03 per Concessione crediti di medio-lungo termine	0,00	0,00	0,00	0,00	0,00
Y) Spese Titolo 3.04 per Altre spese per incremento di attività finanziarie	0,00	0,00	0,00	0,00	0,00
Y1) Fondo pluriennale vincolato per incremento di attività finanziarie (di spesa)	0,00	0,00	0,00	0,00	0,00
Y2) Fondo pluriennale vincolato per spese Titolo 3.01 Acquisizioni di attività finanziarie iscritto in spesa	0,00	0,00	0,00	0,00	0,00
VF/1) Variazioni attività finanziaria - saldo di competenza	0,00	0,00	0,00	0,00	0,00
- Risorse accantonate - attività finanziarie stanziare nel bilancio dell'esercizio	0,00	0,00	0,00	0,00	0,00
- Risorse vincolate - attività finanziarie nel bilancio	0,00	0,00	0,00	0,00	0,00
VF/2) Variazioni attività finanziaria - equilibrio di bilancio	0,00	0,00	0,00	0,00	0,00
- Variazione accantonamenti - attività finanziarie effettuata in sede di rendiconto (+)/(-)	0,00	0,00	0,00	0,00	0,00
VF/3) Variazioni attività finanziaria - equilibrio complessivo	0,00	0,00	0,00	0,00	0,00
W/1) RISULTATO DI COMPETENZA (W/1 = O/1 + Z/1)	75.367,69	263.833,56	202.823,21	172.258,65	57.301,80
W/2) EQUILIBRIO DI BILANCIO (W/2 = O/2 + Z/2)	-148.904,15	235.532,59	104.977,63	154.201,66	57.301,80
W/3) EQUILIBRIO COMPLESSIVO (W/3 = O/3 + Z/3)	-218.236,15	266.227,55	126.856,74	672.455,47	57.301,80

\* Dati da preconsuntivo

### 5.3 Gestione di competenza. Quadro Riassuntivo

Il risultato della gestione di competenza indica il grado di impiego delle risorse di stretta competenza di ciascun esercizio, oltre all'eventuale eccedenza (avanzo) o la possibile carenza (disavanzo) delle stesse rispetto agli obiettivi inizialmente definiti con il bilancio di previsione. Ma si tratta pur sempre di dati estremamente sintetici.

Dal punto di vista della gestione di competenza, ad esempio, un consuntivo che riporta un avanzo di amministrazione potrebbe segnalare la momentanea difficoltà nella capacità di spesa dell'ente mentre un disavanzo dovuto al verificarsi di circostanze imprevedibili potrebbe essere il sintomo di una momentanea crisi finanziaria.

Il tutto va attentamente ponderato e valutato in una prospettiva pluriennale, nonché approfondito con un'ottica che va oltre la stretta dimensione numerica.

RISULTATO DELLA GESTIONE	2021	2022	2023	2024	2025 *
Riscossioni (+)	3.931.322,05	5.926.268,54	4.348.935,70	4.325.979,59	4.002.627,98
Pagamenti (-)	4.028.828,36	5.238.525,87	4.282.844,97	4.159.286,09	3.986.035,78
Differenza	-97.506,31	687.742,67	66.090,73	166.693,50	16.592,20
Residui attivi(+)	2.442.510,78	3.057.358,84	1.069.196,29	491.927,20	1.856.044,15
Residui passivi(-)	1.660.185,90	4.394.154,73	685.061,18	534.268,35	2.219.728,06
Differenza	782.324,88	-1.336.795,89	384.135,11	-42.341,15	-363.683,91
Fondo pluriennale vincolato di entrata (+)	592.886,92	1.031.516,35	33.794,77	280.825,91	443.498,40
Fondo pluriennale vincolato di spesa (-)	1.031.516,35	33.794,77	280.825,91	443.498,40	0,00
Differenza	-438.629,43	997.721,58	-247.031,14	-162.672,49	443.498,40
AVANZO/DISAVANZO DI COMPETENZA	246.189,14	348.668,36	203.194,70	-38.320,14	96.406,69
Utilizzo avanzo di amministrazione (+)	129.076,46	102.594,06	84.463,30	295.413,58	23.106,92
Disavanzo di amministrazione (-)	62.211,81	84.834,80	84.834,79	84.834,79	62.211,81
TOTALE RISULTATO DELLA GESTIONE	313.053,79	366.427,62	202.823,21	172.258,65	57.301,80

\* Dati da preconsuntivo

## 5.4 Risultati della gestione: fondo di cassa e risultato di amministrazione

Le previsioni di entrata tendono a tradursi durante l'esercizio in accertamenti, ossia in crediti nei confronti di soggetti esterni. La velocità con cui questi crediti vanno a buon fine, e cioè si trasformano in riscossioni, influisce direttamente sulle disponibilità finali di cassa. L'accertamento di competenza che non si è interamente tradotto in riscossione durante l'anno ha comportato quindi la formazione di un nuovo residuo attivo. Analogamente alle entrate, anche la velocità di pagamento delle uscite influenza la giacenza di cassa e la conseguente formazione di residui passivi, ossia posizioni debitorie verso soggetti esterni all'ente, oppure la formazione di più generici accantonamenti per procedure di gara in corso di espletamento, da concludersi nell'immediato futuro.

SALDO DI CASSA	2021	2022	2023	2024	2025 *
Fondo di cassa al 1° gennaio	0,00	24.941,53	1.060.354,78	853.097,55	770.161,70
Riscossioni	4.452.748,80	7.151.865,77	5.615.029,81	6.108.163,93	4.815.812,44
Pagamenti	4.427.807,27	6.116.452,52	5.822.287,04	6.191.099,78	4.992.148,97
FONDO DI CASSA al 31/12	24.941,53	1.060.354,78	853.097,55	770.161,70	593.825,17

\* Dati da preconsuntivo

RISULTATO DI AMMINISTRAZIONE	2021	2022	2023	2024	2025 *
Fondo di cassa al 31/12	24.941,53	1.060.354,78	853.097,55	770.161,70	593.825,17
Residui attivi	4.630.181,17	6.155.126,96	5.895.746,04	3.818.561,25	4.861.420,94
Residui passivi	1.962.014,80	5.360.035,31	4.442.847,66	2.877.483,73	4.091.098,60
Fondo pluriennale vincolato di spesa	1.031.516,35	33.794,77	280.825,91	443.498,40	0,00
RISULTATO DI AMMINISTRAZIONE AL 31 DICEMBRE	1.661.591,55	1.821.651,66	2.025.170,02	1.267.740,82	1.364.147,51

\* Dati da preconsuntivo

COMPOSIZIONE DEL RISULTATO DI AMMINISTRAZIONE	2021	2022	2023	2024	2025 *
Parte accantonata	2.480.483,65	2.402.522,38	2.474.593,88	1.932.052,66	0,00
Parte vincolata	31.900,00	0,00	90.074,41	41.622,52	0,00
Parte destinata agli investimenti	215.897,26	400.450,21	355.450,20	102.381,08	0,00
Parte disponibile	-1.066.689,36	-981.320,93	-894.948,47	-808.315,44	1.364.147,51

\* Dati da preconsuntivo

## 5.5 Utilizzo avanzo di amministrazione

	2021	2022	2023	2024	2025
Reinvestimento quote accantonate per ammortamento					
Finanziamento debiti fuori bilancio		40.000,00			23.106,92
Salvaguardia equilibri di bilancio					
Spese correnti non ripetitive	121.076,46	62.594,06	39.463,30	42.344,40	
Spese correnti in sede di assestamento					
Spese di investimento	8.000,00		45.000,00	253.069,18	
Estinzione anticipata di prestiti					
<b>Totale</b>	<b>129.076,46</b>	<b>102.594,06</b>	<b>84.463,30</b>	<b>295.413,58</b>	<b>23.106,92</b>

## 5.6 Gestione dei residui

### 5.6.1 Residui attivi di inizio e fine mandato

RESIDUI ATTIVI ANNO 2021	Iniziali (a)	Riscossi (b)	Maggiori (c)	Minori (d)	Riaccertati (e=a+c-d)	Da riportare (f=e-b)	Residui da competenza (g)	Totale residui (h=f+g)
1 - Entrate correnti di natura tributaria, contributiva e perequativa	1.170.632,23	165.489,03	211,00	0,00	1.170.843,23	1.005.354,20	319.816,26	1.325.170,46
2 - Trasferimenti correnti	230.376,74	149.121,85	10.678,03	0,00	241.054,77	91.932,92	282.425,99	374.358,91
3 - Entrate extratributarie	568.906,00	98.128,09	107,10	0,00	569.013,10	470.885,01	130.554,11	601.439,12
4 - Entrate in conto capitale	559.146,31	82.374,73	3.547,52	0,00	562.693,83	480.319,10	1.410.494,36	1.890.813,46
5 - Entrate da riduzione di attivita' finanziarie	0,00	0,00	0,00	0,00	0,00	0,00	0,00	0,00
6 - Accensione prestiti	154.990,41	25.313,05	0,00	0,00	154.990,41	129.677,36	0,00	129.677,36
7 - Anticipazioni da istituto tesoriere/cassiere	0,00	0,00	0,00	0,00	0,00	0,00	0,00	0,00
9 - Entrate per conto terzi e partite di giro	10.501,80	1.000,00	0,00	0,00	10.501,80	9.501,80	299.220,06	308.721,86
<b>TOTALE</b>	<b>2.694.553,49</b>	<b>521.426,75</b>	<b>14.543,65</b>	<b>0,00</b>	<b>2.709.097,14</b>	<b>2.187.670,39</b>	<b>2.442.510,78</b>	<b>4.630.181,17</b>

RESIDUI ATTIVI ANNO 2025	Iniziali (a)	Riscossi (b)	Maggiori (c)	Minori (d)	Riaccertati (e=a+c-d)	Da riportare (f=e-b)	Residui da competenza (g)	Totale residui (h=f+g)
1 - Entrate correnti di natura tributaria, contributiva e perequativa	777.530,23	117.068,64	0,00	0,00	777.530,23	660.461,59	125.338,33	785.799,92
2 - Trasferimenti correnti	394.254,21	140.232,85	0,00	0,00	394.254,21	254.021,36	53.649,68	307.671,04
3 - Entrate extratributarie	358.538,81	96.477,22	0,00	0,00	358.538,81	262.061,59	110.842,83	372.904,42
4 - Entrate in conto capitale	2.164.868,81	448.405,75	0,00	0,00	2.164.868,81	1.716.463,06	1.557.271,92	3.273.734,98
5 - Entrate da riduzione di attivita' finanziarie	0,00	0,00	0,00	0,00	0,00	0,00	0,00	0,00
6 - Accensione prestiti	102.161,24	0,00	0,00	0,00	102.161,24	102.161,24	0,00	102.161,24
7 - Anticipazioni da istituto tesoriere/cassiere	0,00	0,00	0,00	0,00	0,00	0,00	0,00	0,00
9 - Entrate per conto terzi e partite di giro	21.207,95	11.000,00	0,00	0,00	21.207,95	10.207,95	8.941,39	19.149,34
<b>TOTALE</b>	<b>3.818.561,25</b>	<b>813.184,46</b>	<b>0,00</b>	<b>0,00</b>	<b>3.818.561,25</b>	<b>3.005.376,79</b>	<b>1.856.044,15</b>	<b>4.861.420,94</b>

## 5.6.2 Residui passivi di inizio e fine mandato

RESIDUI PASSIVI ANNO 2021	Iniziali (a)	Pagati (b)	Minori (c)	Riaccertati (d=a-c)	Da riportare (e=d-b)	Residui da competenza (f)	Totale residui (g=e+f)
1 - Spese correnti	394.305,15	252.158,52	6.746,19	387.558,96	135.400,44	370.285,83	505.686,27
2 - Spese in conto capitale	313.082,35	143.176,23	12.017,66	301.064,69	157.888,46	987.120,24	1.145.008,70
3 - Spese per incremento di attività finanziarie	0,00	0,00	0,00	0,00	0,00	0,00	0,00
4 - Rimborso di prestiti	0,00	0,00	0,00	0,00	0,00	0,00	0,00
5 - Chiusura Anticipazioni da istituto tesoriere/cassiere	344,16	344,16	0,00	344,16	0,00	0,00	0,00
7 - Spese per conto terzi e partite di giro	11.840,00	3.300,00	0,00	11.840,00	8.540,00	302.779,83	311.319,83
<b>TOTALE</b>	<b>719.571,66</b>	<b>398.978,91</b>	<b>18.763,85</b>	<b>700.807,81</b>	<b>301.828,90</b>	<b>1.660.185,90</b>	<b>1.962.014,80</b>

RESIDUI PASSIVI ANNO 2025	Iniziali (a)	Pagati (b)	Minori (c)	Riaccertati (d=a-c)	Da riportare (e=d-b)	Residui da competenza (f)	Totale residui (g=e+f)
1 - Spese correnti	619.253,40	370.960,40	0,00	619.253,40	248.293,00	254.359,63	502.652,63
2 - Spese in conto capitale	2.229.350,99	608.052,41	0,00	2.229.350,99	1.621.298,58	1.937.573,62	3.558.872,20
3 - Spese per incremento di attività finanziarie	1.601,77	0,00	0,00	1.601,77	1.601,77	0,00	1.601,77
4 - Rimborso di prestiti	0,00	0,00	0,00	0,00	0,00	7.564,48	7.564,48
5 - Chiusura Anticipazioni da istituto tesoriere/cassiere	0,00	0,00	0,00	0,00	0,00	0,00	0,00
7 - Spese per conto terzi e partite di giro	27.277,57	27.100,38	0,00	27.277,57	177,19	20.230,33	20.407,52
<b>TOTALE</b>	<b>2.877.483,73</b>	<b>1.006.113,19</b>	<b>0,00</b>	<b>2.877.483,73</b>	<b>1.871.370,54</b>	<b>2.219.728,06</b>	<b>4.091.098,60</b>

### 5.6.3 Analisi anzianita' dei residui attivi distinti per anno di provenienza

RESIDUI ATTIVI AL 31.12.2024 da ultimo rendiconto approvato	2021 e precedenti	2022	2023	2024	Totale residui
1 - Entrate correnti di natura tributaria, contributiva e perequativa	342.819,05	105.646,29	175.647,94	153.416,95	777.530,23
2 - Trasferimenti correnti	97.063,37	19.168,32	183.132,99	94.889,53	394.254,21
3 - Entrate extratributarie	133.862,03	45.822,79	51.982,14	126.871,85	358.538,81
4 - Entrate in conto capitale	731.441,90	1.048.627,04	280.210,00	104.589,87	2.164.868,81
5 - Entrate da riduzione di attivita' finanziarie	0,00	0,00	0,00	0,00	0,00
6 - Accensione prestiti	102.161,24	0,00	0,00	0,00	102.161,24
7 - Anticipazioni da istituto tesoriere/cassiere	0,00	0,00	0,00	0,00	0,00
9 - Entrate per conto terzi e partite di giro	9.048,95	0,00	0,00	12.159,00	21.207,95
<b>TOTALE</b>	<b>1.416.396,54</b>	<b>1.219.264,44</b>	<b>690.973,07</b>	<b>491.927,20</b>	<b>3.818.561,25</b>

#### 5.6.4 Analisi anzianita' dei residui passivi distinti per anno di provenienza

RESIDUI PASSIVI AL 31.12.2024 da ultimo rendiconto approvato	2021 e precedenti	2022	2023	2024	Totale residui
1 - Spese correnti	68.065,75	38.190,92	133.906,40	379.090,33	619.253,40
2 - Spese in conto capitale	282.761,06	1.770.725,83	47.963,65	127.900,45	2.229.350,99
3 - Spese per incremento di attività finanziarie	0,00	0,00	1.601,77	0,00	1.601,77
4 - Rimborso di prestiti	0,00	0,00	0,00	0,00	0,00
5 - Chiusura Anticipazioni da istituto tesoriere/cassiere	0,00	0,00	0,00	0,00	0,00
7 - Spese per conto terzi e partite di giro	0,00	0,00	0,00	27.277,57	27.277,57
<b>TOTALE</b>	<b>350.826,81</b>	<b>1.808.916,75</b>	<b>183.471,82</b>	<b>534.268,35</b>	<b>2.877.483,73</b>

## 5.6.5 Rapporto tra competenza e residui

Rapporto competenza e residui	2021	2022	2023	2024	2025 *
Residui attivi titoli 1 e 3	1.739.856,33	1.668.593,89	1.689.201,74	1.084.733,35	1.136.069,04
Totale accertamenti entrate correnti titoli 1 e 3	836.569,34	752.740,79	813.332,63	734.386,08	733.180,40
Percentuale tra residui attivi titoli 1 e 3 e totale accertamenti entrate correnti titoli 1 e 3	208,00	222,00	208,00	148,00	155,00

\* Dati da preconsuntivo

## 5.7 Patto di Stabilità interno

	2021	2022	2023	2024	2025
Patto di stabilità interno	E	E	E	E	E

Legenda: S soggetto al patto, NS non soggetto al patto, E escluso per disposizioni di legge

Si evidenzia che il Comune, con popolazione inferiore a 1.000 abitanti, non è stato soggetto alla disciplina del Patto di stabilità interno nel periodo del mandato, in quanto escluso dall'ambito applicativo della normativa vigente per gli enti di minori dimensioni demografiche.

## 5.8 Indebitamento

### 5.8.1 Evoluzione indebitamento dell'Ente

Il livello dell'indebitamento è una componente molto importante della rigidità del bilancio, dato che gli esercizi futuri dovranno finanziare il maggior onere per il rimborso delle quote annue di interesse e capitale con le normali risorse di parte corrente. La politica d'indebitamento di ciascun anno mette in risalto se sia stato prevalente l'accensione o il rimborso di prestiti, con conseguente incidenza sulla consistenza finale del debito. Il rapporto tra la dimensione debitoria e la consistenza demografica mette in luce l'entità del debito che idealmente fa capo a ciascun residente.

	2021	2022	2023	2024	2025
Residuo debito finale	752.769,28	664.682,06	0,00	588.831,06	0,00
Popolazione residente				872	872
Rapporto tra residuo debito e popolazione residente				675,26	0,00

## 5.8.2 Rispetto del limite di indebitamento

L'ente locale può assumere nuovi mutui o accedere ad altre forme di finanziamento reperibili sul mercato solo se rispetta preventivamente i limiti imposti dal legislatore. Infatti, l'importo annuale degli interessi, sommato a quello dei mutui precedentemente contratti, a quello dei prestiti obbligazionari emessi ed a quello derivante da garanzie prestate, non deve superare un valore percentuale delle risorse relative ai primi tre titoli delle entrate del rendiconto del penultimo anno precedente quello in cui viene prevista l'assunzione dei mutui. Il valore degli interessi passivi è conteggiato al netto dei contributi statali e regionali in conto interessi ottenuti.

	2021	2022	2023	2024	2025
Incidenza percentuale degli interessi passivi sulle entrate correnti (art. 204 del TUEL)	2,71 2,97%	2,70 2,76%	2,44 2,25%	2,43 2,48%	1,86 2,08%

### **5.8.3 Utilizzo strumenti di finanza derivata**

Si attesta che nel periodo di riferimento l'Ente non ha stipulato né utilizzato contratti relativi a strumenti di finanza derivata, né risultano in essere operazioni della medesima natura.

#### **5.8.4 Rilevazione flussi**

Nel periodo di riferimento l'Ente non ha fatto ricorso a strumenti di finanza derivata e non risultano contratti derivati attivi o passivi a carico dell'Ente.

## 5.9 Dati economico-patrimoniali in sintesi

### 5.9.1 Conto del patrimonio in sintesi

Per quanto riguarda l'attivo patrimoniale, il prospetto si sviluppa in senso verticale con una serie di classi che descrivono le voci riclassificate in virtù del loro grado di liquidità inteso come la capacità del singolo cespite di trasformarsi, più o meno rapidamente, in denaro. Per questo motivo, sono indicate in sequenza le immobilizzazioni (suddivise in immateriali, materiali e finanziarie) seguite dall'attivo circolante (composto dalle rimanenze, dai crediti, dalle attività finanziarie non immobilizzate e dalle disponibilità liquide) e infine dai ratei ed i risconti attivi. Anche il prospetto nel quale sono esposte le voci del passivo si sviluppa in senso verticale con una serie di classi ridefinite secondo un criterio diverso da quello adottato per l'attivo. Infatti, non viene considerato il grado di esigibilità della passività (velocità di estinzione della posta riclassificata in passività a breve, medio e lungo termine), ma la natura stessa della posta. Per questo motivo, sono indicati in sequenza, il patrimonio netto, i conferimenti, i debiti, ed infine i ratei e i risconti passivi. La differenza netta tra attivo e passivo indica il patrimonio netto, e cioè la ricchezza dell'ente in un determinato momento, entità che può quindi essere paragonata nel tempo per rilevare la variazione (accostamento tra inizio e fine mandato).

CONTO DEL PATRIMONIO 2021 IN SINTESI (Primo anno)			
Attivo	Importo	Passivo	Importo
A) Crediti vs.lo stato ed altre amministrazioni pubbliche per la partecipazione al fondo di dotazione	0,00	A) Patrimonio Netto	0,00
B) Immobilizzazioni immateriali	0,00	B) Fondi per rischi e oneri	84.497,97
BII-III) Immobilizzazioni materiali	6.745.166,08	C)Trattamento di Fine Rapporto	0,00
BIV) Immobilizzazioni finanziarie	0,00	D) Debiti	2.416.289,08
CI) Rimanenze	0,00	E) Ratei e Risconti e Contributi agli investimenti	0,00
CI) Crediti	2.916.487,71		
CIII) Attività finanziarie non immobilizzate	0,00		
CIV) Disponibilità liquide	46.474,87		
D) Ratei e risconti attivi	0,00		
<b>TOTALE Attivo</b>	<b>9.708.128,66</b>	<b>TOTALE Passivo</b>	<b>2.500.787,05</b>

CONTO DEL PATRIMONIO 2025 IN SINTESI (Ultimo anno)			
Attivo	Importo	Passivo	Importo
A) Crediti vs.lo stato ed altre amministrazioni pubbliche per la partecipazione al fondo di dotazione	0,00	A) Patrimonio Netto	0,00
B) Immobilizzazioni immateriali	0,00	B) Fondi per rischi e oneri	0,00
BII-III) Immobilizzazioni materiali	0,00	C)Trattamento di Fine Rapporto	0,00
BIV) Immobilizzazioni finanziarie	0,00	D) Debiti	0,00
CI) Rimanenze	0,00	E) Ratei e Risconti e Contributi agli investimenti	0,00
CI) Crediti	0,00		
CIII) Attività finanziarie non immobilizzate	0,00		
CIV) Disponibilità liquide	0,00		
D) Ratei e risconti attivi	0,00		
<b>TOTALE Attivo</b>	<b>0,00</b>	<b>TOTALE Passivo</b>	<b>0,00</b>

## 5.9.2 Conto economico in sintesi

Il risultato economico conseguito nell'esercizio mette in risalto la variazione netta del patrimonio intervenuta rispetto l'anno precedente. Si tratta quindi della differenza tra i ricavi ed i costi di competenza dello stesso esercizio, tenendo però presente che i criteri di imputazione dei movimenti finanziari (competenza finanziaria) differiscono da quelli economici (competenza economica). La conseguenza di tutto ciò è che il risultato di amministrazione (gestione finanziaria) non coincide mai con il risultato economico (gestione economica) del medesimo esercizio. Si tratta, infatti, di valori che seguono regole e criteri di imputazione profondamente diversi.

CONTI ECONOMICI 2021 IN SINTESI (Primo anno)	Importo
A) Componenti Positivi della gestione	0,00
B) Componenti negativi della gestione	0,00
Differenza fra componenti positivi e negativi della gestione (A-B)	0,00
C) Proventi ed oneri finanziari	0,00
D) Rettifiche di valore attività finanziarie	0,00
E) Proventi ed oneri straordinari	0,00
Risultato prima delle imposte (A-B+C+D+E)	0,00
Imposte	0,00
<b>RISULTATO ECONOMICO DELL'ESERCIZIO</b>	<b>0,00</b>

CONTI ECONOMICI 2025 IN SINTESI (Ultimo anno)	Importo
A) Componenti Positivi della gestione	0,00
B) Componenti negativi della gestione	0,00
Differenza fra componenti positivi e negativi della gestione (A-B)	0,00
C) Proventi ed oneri finanziari	0,00
D) Rettifiche di valore attività finanziarie	0,00
E) Proventi ed oneri straordinari	0,00
Risultato prima delle imposte (A-B+C+D+E)	0,00
Imposte	0,00
<b>RISULTATO ECONOMICO DELL'ESERCIZIO</b>	<b>0,00</b>

### 5.9.3 Riconoscimento debiti fuori bilancio

I debiti fuori bilancio sono situazioni debitorie riconducibili ad attività di gestione intraprese in precedenti esercizi. Le casistiche sono varie, come l'esito di sentenze esecutive, la necessità di coprire disavanzi di consorzi, aziende speciali, istituzioni, o l'esigenza di finanziare convenzioni, atti costitutivi, ricapitalizzazioni di società, oppure la necessità di ultimare procedure espropriative ed occupazioni d'urgenza. Un debito fuori bilancio può però nascere anche dall'avenuta acquisizione di beni e servizi in violazione degli obblighi di preventivo impegno della spesa, con la conseguenza che l'amministrazione deve poi dimostrare la pertinenza di questo ulteriore fabbisogno di risorse con le competenze giuridiche e gestionali riconducibili all'ente. L'ente provvede a riportare in contabilità queste passività pregresse con un procedimento che prevede il loro specifico riconoscimento con apposita delibera soggetta all'approvazione del consiglio comunale, atto che contestualmente impegna e finanzia la corrispondente spesa.

Nel corso del mandato sono stati riconosciuti i seguenti debiti fuori bilancio.

Non risultano debiti fuori bilancio da riconoscere

DEBITI FUORI BILANCIO ANNO [2021_INI]	Importi riconosciuti e finanziati nell'esercizio
Sentenze esecutive	0
Copertura di disavanzi di consorzi, aziende speciali e di istituzioni	0
Ricapitalizzazioni	0
Procedure espropriative o di occupazione d'urgenza per opere di pubblica utilità	0
Acquisizione di beni e servizi	0
TOTALE	0

DEBITI FUORI BILANCIO ANNO [2025_FINE]	Importi riconosciuti e finanziati nell'esercizio
Sentenze esecutive	788,25
Copertura di disavanzi di consorzi, aziende speciali e di istituzioni	0
Ricapitalizzazioni	0
Procedure espropriative o di occupazione d'urgenza per opere di pubblica utilità	0
Acquisizione di beni e servizi	0
TOTALE	788,25

## 5.10 Spesa per il personale

### 5.10.1 Andamento della spesa del personale durante il periodo del mandato

Ogni ente locale fornisce alla collettività servita un ventaglio di prestazioni: si tratta, generalmente, dell'erogazione di servizi e quasi mai della cessione di prodotti. La produzione di beni, infatti, impresa tipica nel settore privato, rientra solo occasionalmente tra le attività esercitate dal Comune. La fornitura di servizi, a differenza della produzione di beni, si caratterizza per la prevalenza dell'onere del personale sui costi complessivi d'impresa, e questo si verifica anche nell'economia dell'ente locale. Il costo del personale (diretto ed indiretto), pertanto, incide in modo preponderante sulle disponibilità del bilancio di parte corrente.

DESCRIZIONE	2021	2022	2023	2024	2025
Importo limite di spesa (art. 1, c. 557 e 562 della L. 296/2006)*	873.183,02	873.183,02	873.183,02	873.183,02	873.183,02
Importo spesa di personale calcolata ai sensi dell'art. 1, c. 557 e 562 della L. 296/2006	635.507,91	584.725,53	579.409,29	566.273,41	644.122,90
Rispetto del limite	SI	SI	SI	SI	s
Incidenza delle spese di personale sulle spese correnti	63,24	43,52	40,90	39,63	46,33

\*linee Guida al rendiconto della Corte dei Conti

## 5.10.2 Spesa del personale pro-capite

Per erogare servizi è necessario possedere una struttura organizzata, dove l'onere per il personale acquisisce, per forza di cose, un'importanza preponderante su ogni altro fattore produttivo. Il costo del personale può essere visto come costo medio pro capite o come parte del costo complessivo delle spese correnti.

	2021	2022	2023	2024	2025
Spesa personale*	669.596,14	621.799,26	625.675,01	608.360,29	685.631,89
Abitanti				872	872
Spesa pro capite				697,66	786,28

\* Spesa di personale da considerare: macroaggregato 101 + 102 (IRAP)

### 5.10.3 Rapporto abitanti dipendenti

Dal punto di vista strettamente quantitativo, la consistenza complessiva dell'apparato dell'ente locale è influenzata pesantemente dai vincoli che sono spesso introdotti a livello centrale per contenere il numero totale dei dipendenti pubblici. Queste limitazioni talvolta comportano l'impossibilità di sostituire i dipendenti che terminano il rapporto di lavoro con nuova forza impiego oppure, in altri casi, limitano tale facoltà (percentuale ridotta di sostituzione dei dipendenti che vanno in pensione).

Dati al 31/12	2021	2022	2023	2024	2025
Popolazione residente	0	0	0	872	872
Dipendenti	0	0	0	0	0
Rapporto abitanti/dipendenti					

#### **5.10.4 Rispetto dei limiti di spesa per il lavoro flessibile**

Indicare se nel periodo considerato per i rapporti di lavoro flessibile instaurati dall'amministrazione sono stati rispettati i limiti di spesa previsti dalla normativa vigente.

Nel corso del mandato sono stati rispettati i limiti del lavoro flessibile, in quanto il personale precario è stato stabilizzato nel corso del 2019 e non sono state previste nuove assunzioni a tempo determinato.

L'Ente utilizza a tempo determinato personale dipendente di altro Ente tramite convenzione ovvero ai sensi dell'art. 1, comma 557 della L. 311/2004, oltre al Responsabile dell'Area Tecnica assunto mediante incarico a tempo determinato ai sensi dell'art. 110 del D. Lgs. n. 267/2000.

### **5.10.5 Spesa sostenuta per il lavoro flessibile**

Indicare se nel periodo considerato per i rapporti di lavoro flessibile instaurati dall'amministrazione sono stati rispettati i limiti di spesa previsti dalla normativa.

Durante il periodo di mandato sono stati rispettati i limiti di lavoro flessibile. Tenuto conto che il personale precario dell'Ente è stato stabilizzato nel corso del 2019, non si sono oltretutto previste spese a tempo determinato, se non tramite l'utilizzo di personale di altri Enti in regime di convenzione o ai sensi dell'art. 557 L. 311/2004, e l'assunzione di un dipendente a tempo determinato ai sensi dell'art. 110 del D. Lgs. 267/2000.

#### **5.10.6 Rispetto dei limiti assunzionali dalle aziende speciali e dalle istituzioni**

Non applicabile al Comune di Mirto

### 5.10.7 Fondo risorse decentrate

L'ente ha provveduto alla verifica della consistenza del fondo delle risorse per la contrattazione decentrata e l'andamento dello stesso nel periodo di mandato è stato il seguente come certificato dalle tabelle del conto annuale elaborate e inviate nei termini di legge agli enti competenti:

	2021	2022	2023	2024	2025
Fondo risorse decentrate Dipendenti	81991,70	77535,77	63031,38	79483,20	79313,38
*tabella T15 conto annuale di ciascun anno					

## 6 PARTE IV - Rilievi degli organismi esterni di controllo

### 6.1 Rilievi della Corte dei conti

Con nota acquisita al protocollo dell'Ente n. 3112 del 14.4.2025 la Corte dei Conti ha trasmesso la deliberazione di accertamento di illegittimità riscontrare negli anni dal 2015 al 2023. Con delibera di Consiglio Comunale n. 9 del 6.6.2025 sono state approntate le misure correttive come richieste dall'Organo di Controllo e trasmesse alla Corte per i provvedimenti di competenza

Estremi dell'atto	Sintesi del contenuto
Deliberazione n. 118/2025/PRSP	<p>Reiterato ritardo nell'approvazione dei vari documenti contabili;</p> <p>Disavanzo in tutti gli esercizi considerati;</p> <p>Insufficiente accantonamento al fondo contenzioso;</p> <p>Dubbi circa l'insussistenza di debiti fuori bilancio ulteriori rispetto a quelli già riconosciuti;</p> <p>Irregolare tenuta della giacenza di cassa vincolata;</p> <p>Bassa attività di recupero dell'evasione tributaria in tutto il periodo scrutinato, unitamente alla scarsa capacità di riscossione dei residui attivi;</p> <p>Elevato ammontare e anzianità dei residui attivi e notevole aumento dei residui in conto competenza nell'esercizio 2022 rispetto all'esercizio precedente;</p> <p>Elevato ammontare dei residui passivi;</p> <p>Dubbi sulla corretta contabilizzazione del fondo pluriennale vincolato di parte capitale nell'esercizio 2022;</p> <p>Ritardo nei pagamenti delle transazioni commerciali e notevole ammontare dei debiti pagati dopo la scadenza dei termini di legge;</p> <p>Incapacità del sistema informativo di rilevare i rapporti finanziari, economici e patrimoniali tra l'Ente e le sue società partecipate;</p> <p>Mancata asseverazione e conciliazione, da parte degli organi di controllo dell'Ente e degli organismi partecipati, dei crediti e debiti reciproci</p>

Attività giurisdizionale: indicare se l'ente è stato oggetto di sentenze.

Il Comune non ha ricevuto sentenze da parte della Corte dei Conti.

## 6.2 Rilievi dell'Organo di revisione

Dalle relazioni annuali e dai verbali dell'Organo di Revisione economico-finanziaria non emergono segnalazioni di gravi irregolarità contabili, finanziarie o amministrative tali da richiedere l'adozione di misure correttive straordinarie.

## **7 PARTE V - Azioni intraprese per contenere la spesa**

### **7.1 Tagli effettuati**

**Durante gli anni di mandato si è cercato** di razionalizzare diverse spese al fine di ridurre eventuali situazioni non vantaggiose. Durante il mandato si è dovuto affrontare l'emergenza Covid che ha segnato profondamente tutta la comunità e diverse forniture hanno comunque subito aumenti. Si pensi ad esempio ai rincari dell'energia elettrica che il Comune di Mirto continua a subire da diverso tempo.

## **8 PARTE VI - Organismi controllati**

### **8.1 Rispetto vincoli di spesa e misure di contenimento**

Non risultano dati comunicati all'Ente

## **8.2 Organismi controllati ai sensi dell'art. 2359, comma 1, numeri 1 e 2, del codice civile**

**Situazione non presente per il Comune di Mirto**

### **8.3 Esternalizzazione attraverso societa' e altri organismi partecipati (diversi da quelli indicati nella tabella precedente)**

Non presenti indicazioni per il Comune di Mirto

#### **8.4 Provvedimenti adottati per la cessione a terzi di società o partecipazioni non necessarie per finalità istituzionali**

Nel periodo di riferimento non sono stati adottati provvedimenti di cessione a terzi di società o partecipazioni societarie aventi ad oggetto attività di produzione di beni e servizi non strettamente necessarie al perseguimento delle finalità istituzionali dell'Ente, ai sensi dell'art. 3, commi 27, 28 e 29, della legge 24 dicembre 2007, n. 244.

Tale è la relazione di fine mandato del Comune di Mirto che è sottoscritta dal Sindaco per la successiva trasmissione all'Organo di Revisio e alla Corte dei Conti.

Lì, 9.3.2026

Il Sindaco  
(Maurizio Zingales)

---

#### **CERTIFICAZIONE DELL'ORGANO DI REVISIONE CONTABILE**

Ai sensi degli articoli 239 e 240 del TUOEL, si attesta che i dati presenti nella relazione di fine mandato sono veritieri e corrispondono ai dati economico – finanziari presenti nei documenti contabili e di programmazione finanziaria dell'ente. I dati che vengono esposti secondo lo schema già previsto dalle certificazioni al rendiconto di bilancio ex articolo 161 del TUOEL o dai questionari compilati ai sensi dell'articolo 1, comma 166 e seguenti della legge n. 266 del 2005 corrispondono ai dati contenuti nei citati documenti.

Lì.....

L'organo di revisione economico finanziario

(Antonino Guzzio)

---